

# Praktiske oplysninger

Du er gæst på lodsejerens private ejendom, og sporet er åbnet for færdsel til fods. Sporet kan delvis være trampestier, og derfor kan årstiden og planternes vækst påvirke passagen.



Lodsejeren vil gerne fortælle om, hvad der sker i landskabet lige nu. Du er velkommen til at ringe: Poul H. Poulsen, 28 11 65 36 eller Jørgen Brandt 29 79 02 64, begge Mårslet.

NORDEA  
FONDEN



Miljø- og  
Fødevareministeriet  
Miljøstyrelsen

SPOR er støttet af Nordeafonden og Miljøministeriet. I samarbejde med Danmarks Naturfredningsforening, Dansk Skovforening, Friluftsrådet, Kommunernes Landsforening, Landdistrikternes Fællesråd og Danmarks Jægerforbund.

# SPOR

# Mårslet til Moesgaard Strand

## Dyr du møder på turen

### Fasan

(*Phasianus colchicus*)

Hønsefugl på størrelse med tamhøne Meget almindelig ynglefugl, der oprindeligt er indført fra Kina. Hanen er kobberbrun med mørke og lyse tegninger, grønt hoved med rødt parti omkring øjet. Hunnen i mere brune nuancer. Ses hele året.

### Agerhøne

(*Perdix perdix*)

Lille buttet hønsefugl med korte afrundede vinger og kort hale, ca. 30 cm lang. Rødbrun og grålig med smukke farvetegninger. Findes i det åbne kulturlandskab på marker og enge. Var tidligere meget almindelig ynglefugl herhjemme, men er i de seneste årtier gået kraftigt tilbage. Ses hele året.

### Hare

(*Lepus capensis*)

Stor og velkendt gnaver med store øjne og meget lange ører. Almindelig i hele landet og særligt knyttet til det åbne kulturlandskab. Pelsen er gråbrun på ryg og sider, og hvid på bugen. Bliver 50-70 cm lang og vejer ca. 4 kg. Får 3-4 kuld killinger om året, hver med 1-5 unger.

# Naturen er åben

SPOR åbner naturen. I samarbejde med danske landmænd, lodsejere og frivillige kræfter byder SPOR velkommen til oplevelser i det åbne landskab. SPOR er trampestier på landbrugsjord i hele Danmark, og du er velkommen til at være med.

Skrevet af Mogens Brøchner-Nielsen og Poul H Poulsen

For mere information om SPOR generelt kontakt SPOR, Axeltorv 3, 1609 København V eller ring 33 39 40 90 [www.spor.dk](http://www.spor.dk)

## Region

Midtjylland



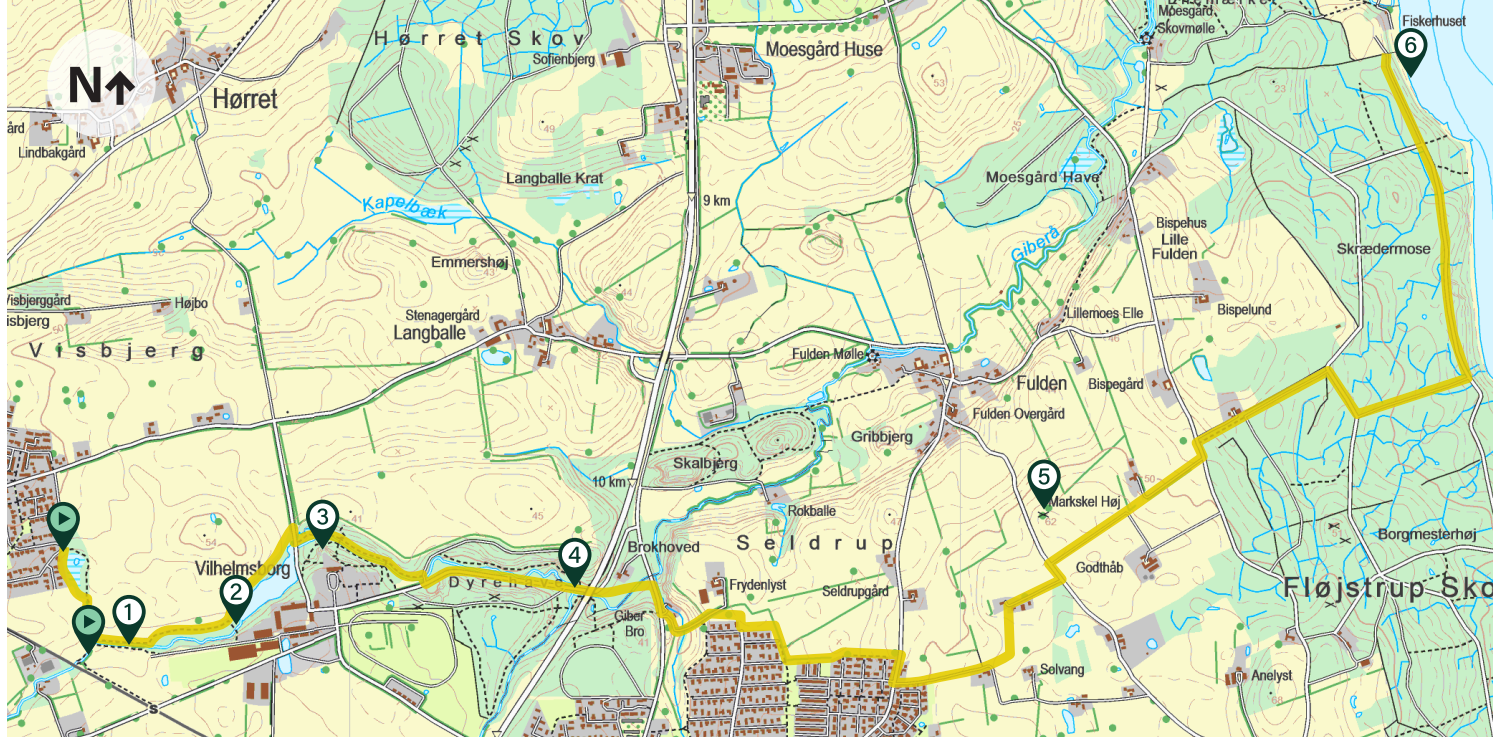

## Kortsignaturer

	SKOV		VEJ/MARKVEJ
	BEBYGGELSE		STI
	BYGNINGER		GUL RUTE
	SØ/HAV		HENVISNING
	VANDLØB		FOLDERKASSE/START
	LEVENDE HEGN		

**SPOR**

Se efter den gule folderkasse, her starter sporet.



Ruten er på sporet afmærket med gule trekanten på pæle.

# Velkommen på sporet

Dette spor starter nord om Mårslet Station eller fra Langballevej i Mårslet. Mårslet er opstået hvor 3 veje krydser Giber Å, cirka 10 km syd for Aarhus.

Mårslet er et godt eksempel på en velplanlagt og vellykket udvikling af en landsby til en forstad til Aarhus. Byen har bevaret sin oprindelige stjerneform, og består af 2 kiler med bebyggelse, adskilt af to grønne kiler der omkring åen går helt ind til byens midte ved kirken.

## 1 — Giber Å

Kort efter de 2 startsteder følger sporet mange steder forløbet af Giber Å. Åen løber i en varieret erosionsdal med afvekslende vegetation af løvskov, dyrkede arealer, enge og overdrev. Undervejs passerer Giber Å Vilhelmsborg, Fulden Mølle og Moesgaard Skovmølle. På strækningen findes endvidere Rokballe Mølle nord for Beder. Denne mølle blev ikke drevet af vand fra åen, men i stedet fra kilder i bakkerne syd for møllen. Der er en god bestand af ørreder i Giber Å.

## 2 — Vilhelmsborg

Vilhelmsborg er et eksempel på en senere dansk herregård. Kendetegnene er de højtliggende hoved- og avlsbygninger,

det omkringliggende parkanlæg, nærliggende lystskov og alleer. Tidligere lå på stedet en større sædegård, Skumstrup, hvis rester ses i parken øst for hovedbygningen. Den nuværende hovedbygning er opført i klassicisme i 1842. De markante avlsbygninger i kampesten stammer fra 1853. I 1973 blev Vilhelmsborg købt af Aarhus Kommune, hvorefter Danmarks Nationale Hestesportscenter blev etableret i avlsbygningerne. Nye trænings- og opvisningshaller blev opført, og det engelske parkanlæg fra slutningen af 1800-tallet er genskabt med et net af gangstier i og omkring parken. Fra Vilhelmsborg løber sporet ad skovstier under Oddervej til Beders sydlige udkant, hvor den private grundejerforenings stier indgår.

## 3 — Den tidligere sø

Giber Å er nu tilbage i sit oprindelige spor, efter at Vilhelmsborg Søen under kraftige regnskyl i 2015 brød igennem dæmningen, der i sin tid blev bygget, for at der kunne etableres en turbine, der leverede strøm til Vilhelmsborg Gods. Giber Å løber i en tunnel under Hovstien, som er en del af den reetablerede dæmning. Det er et smukt sted med borde og bænke og træskulpturer og området inviterer til fordybelse, leg og afslapning.

## 4 — Giber Bro

I 1853 opholdt H.C. Andersen sig på Vilhelmsborg og besøgte blandt andet Moesgaard. En nat på vej tilbage fra Moesgaard passerede selskabet den bro over Giber Å, som ligger lidt vest for Oddervej. H.C. Andersen beskriver hændelsen som følger: »Den vogn, jeg var på, blev kørt af kammerherren; i farten tør-

nede den mod en høj bro over et vand; det ene hjul gik udenfor, jernrækværket på broen brast, og hestene rev remme og tøj itu, løb af sted og slæbte kammerherren med; jeg så den ene baronesse ligge på ansigtet hen ad vejen; men jeg sad ganske roligt i vognen. Ingen af os kom noget til; men De kan tro, at da jeg siden lå i min seng, takkede jeg ret i mit hjerte Vorherre for, at jeg lå der med hele lemmer.«

## 5 — Markskel Høj

Skrænterne langs Giber Ådal var i oldtiden tæt belagt med både gravhøje og stendysser, men kun få er bevaret til i dag. Den afgravede Markskel Høj er en af disse, som ud fra højens beliggenhed 62 meter over havet, sikkert stammer fra bronzealderen. Fra Markskel Høj er der en formidabel udsigt mod nord mod Jelshøj og Holme Bjerge. Fra Beder til Fløjstrup Skov udgøres sporet af private grusveje, skole- og kirkestier.

## 6 — Moesgaard Strand

Sporet ender ved Moesgaard Strand. Herfra er der sammenhængende stier i skoven langs stranden, nordpå til Aarhus. Markerne som sporet passerer, hører alle ind under større gårde, der fortrinsvis drives med planteavl. Afgrødetyperne veksler mellem hvede, byg og raps. Selv om afgrødetyperne ikke er så mangfoldige, som mange andre steder, er der et meget frodigt dyreliv. De udyrkede arealer langs åen og skoven er hjemsted for hjortevildt, harer, fasaner, agerhøns, ænder og skovduer. Hvis stien benyttes tidligt om morgenen eller om aftenen, er der næsten garanti for at træffe vildt undervejs.